Вестник

6+

mokupchino.ru

МУНИЦИПАЛЬНОГО ОБРАЗОВАНИЯ «КУПЧИНО» №43, 5 октября 2017

Муниципалитет Купчино организовал экскурсию в храм святого Дмитрия Донского, который расположен на территории Санкт-Петербургского университета МВД России

стр. 4

АКТУАЛЬНО

На Дворцовой площади 29 сентября состоялся смотр, посвященный первой годовщине создания Главного управления Росгвардии по Санкт-Петербургу, в котором принял участие губернатор нашего города

стр. 3

ПРОГРАММА

телевизионных передач с 9 по 15 октября

стр. 10—23

НОВОСТИ РАЙОНА

Приглашаем всех жителей муниципального образования Купчино принять участие в серии художественных пленэров для всех возрастов, которая будет проводиться в нашем районе

стр. 7

НАША ИСТОРИЯ

4 октября 1957 года в Советском Союзе на околоземную орбиту был выведен первый искусственный спутник — в этот день во всем мире отмечается День начала космической эры человечества

стр. 8

С Днем учителя!

Дорогие учителя!
От всей души поздравляю вас с профессиональным праздником!

В этот день мы чествуем самоотверженных людей, которые посвятили себя благородному делу — обучению и воспитанию будущего поколения.

Профессия учителя требует особых душевных качеств, в ее основе лежит созидательный труд, любовь к делу и к своим ученикам. Ежедневно с высочайшей самоотдачей и неравнодушием вы передаете им не только необходимые знания и навыки, но и учите добру и честности, воспитываете в духе патриотизма и любви к России, отдаете частицу своего сердца.

Сегодня петербургская педагогическая школа продолжает занимать лидирующие позиции, являясь флагманом отечественного образования. Город делает всё для того, чтобы труд учителя оценивался по достоинству.

Уважаемые педагоги! От вашего неустанного труда зависит будущее города и страны. Спасибо вам за то, что из года в год вы преданно служите своему делу.

В этот праздничный день желаю всем учителям крепкого здоровья, благополучия, оптимизма и новых успехов в благородном труде!

Вячеслав МАКАРОВ,
секретарь Санкт Петербургского регионального отделения партии «Единая Россия», председатель Законодательного Собрания Санкт-Петербурга

От всего сердца поздравляю всех учителей с профессиональным праздником!

Работа учителя — это колоссальная ответственность, требующая огромного терпения, максимальной отдачи и преданности делу. Ваш выбор посвятить себя этой благородной профессии заслуживает самого глубокого уважения. Ведь учителя не просто воспитывают детей — они воспитывают поколения, будущее нашей страны!

Благодаря высокопрофессиональным и талантливым преподавательским составам школ нашего города уровень качества образования в Санкт-Петербурге занимает лидирующие позиции в стране. И это особенно важно: ведь сегодня от учителей требуется не только профессионализм и грамотность, но и владение передовыми технологиями и новейшими методиками обучения, постоянное повышение квалификации, соответствие современным тенденциям в обществе.

В наше время дети уже в начальных классах учатся самостоятельно мыслить, принимать решения и нести ответственность за свой выбор. Задача учителя — помочь им подготовиться к взрослой жизни и стать достойными гражданами своей страны.

Дорогие учителя, желаю вам крепкого здоровья и благополучия, терпения и оптимизма, развития и достижения самых впечатляющих успехов на вашем нелегком трудовом поприще. Пусть доброта и мудрость всегда живут в ваших сердцах, а страсть к любимому делу никогда не иссякает!

Михаил ЧЕРЕПАНОВ,
глава муниципалитета Купчино, федеральный координатор «Молодой Гвардии Единой России» по Северо-Западу

Вячеслав Макаров: «Выборы президента станут моментом истины»

Председатель Совета Федерации РФ Валентина Матвиенко, выступая на открытии сессии верхней палаты российского парламента, заявила: «Попытки воздействовать на ситуацию в нашей стране, расшатать ее, будут продолжаться. И, скорее всего, особенно активно в период кампании по выборам главы российского государства».

Председатель Законодательного Собрания Санкт-Петербурга Вячеслав Макаров прокомментировал актуальное заявление Валентины Матвиенко: «Мы обязаны прислушаться к этому предостережению самым внимательным образом. Не секрет, что растущая сила и влияние России на международной арене не устраивают многих внешнеполитических игроков. Не имея возможности разговаривать с нами с позиции силы, они будут предпринимать попытки расшатать внутреннюю ситуацию, внести раскол в общество. Мы видели на примере разных государств, в том числе и ближайших соседей, к каким страшным последствиям ведут анархия и разобщение, подчинение иностранному влиянию. Наш долг — не допустить этого в России.

Выборы президента станут моментом истины, и все мы — власть и общество — должны сделать всё, чтобы это важнейшее голосование прошло с соблюдением всех норм законодательства, стало основой прочного внутреннего мира и гражданского согласия, чтобы ни у кого не возникло ни малейших сомнений в легитимности выборов главы государства.

Особо хочу обратиться к представителям оппозиционных партий и движений: ваши разногласия с действующей властью не должны стать инструментом в чужих руках. Несмотря на разницу в политических взглядах, мы — граждане одной страны, и ее национальные интересы всегда должны быть для всех нас на первом месте».

Пресс-служба Законодательного Собрания Санкт-Петербурга

День рождения Росгвардии

29 сентября на Дворцовой площади прошел торжественный развод подразделений петербургского гарнизона войск национальной гвардии перед заступлением на службу по охране общественного порядка и обеспечению общественной безопасности. Смотр был посвящен первой годовщине создания Главного управления Росгвардии по городу Санкт-Петербургу и Ленинградской области.

Фото gov.spb.ru

Развод принял командующий Северо-Западным ордена Красной Звезды округом войск национальной гвардии РФ генерал-полковник Сергей Захаркин. Гвардейцев приветствовали губернатор Георгий Полтавченко, вице-губернатор Ленинградской области Андрей Бурлаков, руководители силовых ведомств Северо-Западного федерального округа.

Как отметил Георгий Полтавченко, становление Росгвардии — важная государственная задача, и главным критерием ее выполнения является доверие граждан. «Петербуржцы с благодарностью относятся к гвардейцам, высоко ценят их напряженную работу по охране общественного порядка и безопасности», — сказал губернатор нашего города.

В смотре-разводе приняли участие около 500 сотрудников и военнослужащих Росгвардии и более 60 единиц автотехники. Во время церемонии награждения особо отличившимся гвардейцам Георгий Полтавченко вручил благодарственные письма и памятные подарки.

Воспитывать молодежь на примерах героизма и патриотизма

28 сентября местное отделение партии «Единая Россия» муниципального образования Купчино и Санкт-Петербургское региональное отделение ВОО «Молодая Гвардия Единой России» организовали для детей выездную экскурсию, приуроченную ко дню воинской славы России — дню победы русских полков во главе с великим князем Дмитрием Донским над монголо-татарскими войсками в Куликовской битве.

Для детей муниципалитета Купчино была организована экскурсия в храм святого Дмитрия Донского при Санкт-Петербургском университете МВД РФ. Уже в автобусе ребятам показали исторический фильм о великом князе Дмитрии Донском, а экскурсовод рассказала об одном из самых масштабных и значимых сражений в истории Руси — Куликовской битве.

Экскурсия проходила в несколько этапов. Сначала сотрудники МВД рассказали о многолетней истории университета, ставшего правопреемником учебных заведений, сформированных в период Великой Отечественной войны. Затем детей провели к храму святого Дмитрия Донского — первому в Петербурге, возведенному в честь святого благоверного великого князя. Этот храм был заложен по проекту архитектора Василия Питанина и освящен митрополитом Санкт-Петербургским и Ладожским Варсонофием.

После экскурсии ребята прошли тестирование по истории. Победители получили билеты на матч футбольного клуба «Зенит» и памятные книги «История государства российского».

Секретарь местного отделения партии «Единая Россия» муниципального образования Купчино Юрий Трубицын отметил: «Местное отделение партии “Единая Россия” муниципального образования Купчино считает одним из важнейших направлений своей деятельности воспитание гражданственности и патриотизма среди молодежи округа. Пример такой работы — сегодняшняя поездка в Университет МВД и посещение храма святого Дмитрия Донского. Мы постарались на примере Куликовской битвы и князя Дмитрия Донского показать роль и значение силы духа и мощи русского воинства в становлении государственности и единства великой Руси. Мероприятие проведено совместно с Санкт-Петербургским региональным отделением “Молодой Гвардии” — поскольку именно молодежные организации являются передовым отрядом, выражающим мнение современного поколения молодых людей».

Активистка Санкт-Петербургского регионального отделения ВОО «Молодая Гвардия Единой России» Надежда Ярмошик подчеркнула: «Мы должны особенно трепетно относиться к нашему историческому наследию, которое заложено в основы патриотического воспитания. Наши дети, наша молодежь должны знать свою историю, чтобы дни воинской славы, такие как день памяти великой Куликовской битвы, никогда не были забыты. История Дмитрия Донского неразрывно связана с духовной историей Руси и является примером истинного героизма и патриотизма».

Марина ПЕТРОВА

Транспорт ищет голос

Как сообщает Комитет по транспорту правительства Санкт-Петербурга, СПб ГКУ «Организатор перевозок» объявляет конкурс «Голос наземного городского пассажирского транспорта Санкт-Петербурга».

В конкурсе может принять участие любой петербуржец, обладающий хорошей дикцией, приятным тембром голоса и любовью к искусству. Победитель конкурса получит возможность озвучить названия остановок и информационных объявлений, звучащих в салонах городского транспорта: голосом победителя «заговорят» трамваи и автобусы.

Конкурс будет проводиться по двум направлениям: «Речь на русском языке» и «Речь на английском языке».

Перед участием в конкурсе просим ознакомиться с «Положением о проведении конкурса», размещенном на сайте СПб ГКУ «Организатор перевозок»: orgp.spb.ru/konkurs.

Для участия в конкурсе необходимо до 9 октября прислать заявку по адресу: orgp.konkurs@yandex.ru или spborgp@mail.ru. К заявке нужно приложить аудиозапись с начитанным текстом установленного образца. Форма заявки и необходимый текст указаны в «Положении о проведении конкурса».

Муниципальный Совет МО «Купчино» от всей души поздравляет с юбилеем жителей нашего округа:

С 85-летием!

Анну Михайловну ВИНОГРАДОВУ,
Владимира Алексеевича ТРАВНИКОВА,
Ивана Антоновича АНДРОНИКА.

С 80-летием!

Николая Михайловича БЕЛКОВА,
Галину Николаевну ТИХОНОВУ,
Евгению Николаевну КОЛЕСНИКОВУ,
Екатерину Гавриловну АЛЕКСЕЕВУ,
Эдуарда Брониславовича РЕГИНЯ.

С 70-летием!

Ольгу Тимофеевну ПОЖОГИНУ.

Желаем вам здоровья, счастья и мирного неба над головой!

График приема депутатов Муниципального Совета муниципального образования МО «Купчино»

СПб, ул. Будапештская, дом 19, корпус 1, 2-й этаж

Ф.И.О.	Время приема	
Избирательный округ №216		
Баранов Дмитрий Евгеньевич	Второй вторник	16.00—18.00
Гапанович Антонина Леонидовна	Последний вторник	14.00—16.00
Кузнецов Владимир Алексеевич	Третий четверг	16.00—18.00
Фомина Елена Васильевна	Вторник, четверг	16.00—18.00
Яровой Александр Степанович	Первая и третья среда	14.00—16.00
Избирательный округ №217		
Логинов Евгений Игоревич	Первая и третья среда	16.00—18.00
Мерзлякова Мария Геннадьевна	Третья среда	18.00—20.00
Свиридов Анатолий Валерьевич	Первая пятница	16.00—17.00
Середа Елена Валентиновна	Последний четверг	17.00—18.00
Смехов Александр Евгеньевич	Третий четверг	16.00—18.00
Избирательный округ №218		
Ерёмина Светлана Николаевна	Первый четн. вторник	11.30—13.30
Маликов Александр Сергеевич	Первый понедельник	16.00—18.00
Мельникова Инна Васильевна	Вторая среда	16.00—18.00
Соколов Вячеслав Юрьевич	Вторая среда	16.00—17.00
Черепанов Михаил Сергеевич	Каждый четверг	16.00—18.00
Избирательный округ №219		
Борзанова Марина Валентиновна	Каждый вторник	17.00—18.00
Иванова Елена Владимировна	Вторая среда	18.30—19.30
Коротких Анастасия Валерьевна	Первый вторник	16.00—18.00
Куракин Максим Александрович	Вторая среда	16.00—18.00
Трубицын Юрий Николаевич	Каждый четверг	16.00—18.00
Часы приема Главы муниципального образования «Купчино»		
Черепанов Михаил Сергеевич	Каждый четверг	16.00–18.00

График приема граждан структурными подразделениями Местной администрации

СПб, ул. Бухарестская, дом 43

И.о. Главы Местной администрации		
Батанов Сергей Валентинович	Вторник, четверг	10.00–12.00
Заместитель Главы Местной администрации		
Орлова Алена Сергеевна	Вторник, четверг	14.00—16.00
Общий отдел		
Михайлова Ольга Алексеевна	Вторник Четверг	12.00–13.00 14.00–15.00
Отдел благоустройства		
Степовая Виктория Викторовна	Вторник, четверг	14.00–16.00
Отдела опеки и попечительства (ул. Будапештская, дом 19, корпус 1)		
Лунина Жанна Юрьевна	Понедельник Четверг	15.00–17.00 10.00–12.00

Михаил Романов провел прием граждан в центральной приемной партии

29 сентября депутат Государственной Думы Федерального Собрания Российской Федерации, заместитель председателя Комитета Государственной Думы по контролю и регламенту Михаил Романов, избранный жителям Фрунзенского района, провел личный прием граждан в центральной общественной приемной председателя партии «Единая Россия» Дмитрия Медведева.

За время приема депутат принял несколько десятков человек из разных регионов страны. Так, житель Иркутска пожаловался на застройщика, который отказывается передавать ему готовую и оплаченную квартиру. Проблема — в лишнем квадратном метре, который в договоре не прописан, но девелопер его построил и требует с покупателя дополнительные деньги. Михаил Романов сообщил заявителю, что этот вопрос можно решить. Депутат намерен обратиться в правоохранительные органы региона с требованием проверить поведение застройщика на соответствие закону.

Ликвидатор аварии на Чернобыльской АЭС, отец дочери — инвалида I группы из Подмосковья попросил найти управу на чиновников, которые отказывают ему и дочери в льготном санаторно-курортном лечении. Михаил Романов намерен обратиться к руководству региона с просьбой решить проблему семьи и наказать равнодушных и недобросовестных сотрудников местных органов социальной защиты.

Фермер из Ростовской области возмущен тем, что в результате проведения последней кадастровой оценки стоимость арендуемого им земельного участка возросла на 700%. Соответственно многократно увеличилась и арендная плата. Заявитель пояснил, что десять лет назад, когда фермер заключал первый арендный договор, участок был заброшенным, так как почва на нем состоит из солончака и глины, возделывать его крайне трудно. Резкий рост его стоимости необъясним. По словам заявителя, оценщик лично землю не осматривал и провел оценку по бумагам, а при разговоре с фермером рассказал, что новую стоимость участка ему назвали в местной администрации. По словам заявителя, местные власти под угрозой непродления договора аренды требуют с фермера плату по новой ставке за два квартала вперед. Заявитель сообщил, что, если потеряет землю, то другой работы в своем районе найти не сможет, а переквалифицироваться в силу возраста ему тяжело, поэтому вопрос продления аренды земли по старой ставке для него имеет жизненно важное значение.

Михаил Романов возмутился изложенными заявителем фактами: «В то время, когда экономика страны перенастраивается на импортозамещение, в первую очередь, в продовольственной сфере, а государственная политика в аграрном секторе направлена на поддержку фермерства, станичные власти просто пытаются нажиться на людях. Совершенно ясно, что очереди претендентов на участок из песка и глины нет, просто местное чиновничество решило выдоить из человека деньги. Мы обязательно будем разбираться с этим вопиющим случаем. Я обращусь губернатору и прокурору Ростовской области с требованием провести проверку деятельности местных властей и специалистов, осуществлявших кадастровую оценку земли».

Жительница Саранска пожаловалась на местные власти, которые не позволяют ей перевести принадлежащие ей земли из одного вида пользования в другой. Заявительница считает, что правовых препятствий к отказу не существует, а руководство муниципалитета действует вне закона. Михаил Романов сообщил, что напишет в муниципалитет собственный запрос с требованием разъяснить причины отказа.

Комментируя результаты личного приема, Михаил Романов отметил, что коррупция на местном уровне, к сожалению, имеет место чуть ли не в большинстве случаев, когда рядовые граждане вынуждены за чем-либо обращаться к властям. Будь это вопросы социальной защиты, защиты прав и особенно имущественные вопросы.

Депутат отметил: «Увы, география сегодняшних обращений показывает, что такие вещи случаются по всей стране — и в столице, и в регионах, и на юге, и на севере. Однако очень радует, что наши граждане изжили правовой нигилизм, стали больше разбираться в собственных правах и адекватно оценивают незаконные действия местных чиновников. Люди стали воспринимать коррупцию как преступление, за которым непременно должно последовать наказание, а не как беспредел, на который не найти управы. Я непременно отработаю каждый случай, по ряду обращений подключу своих помощников — юристов, чтобы они помогли гражданам судиться, инициирую прокурорские проверки, привлеку внимание к работе нерадивых чиновников внимание прессы и вышестоящих руководителей. Все, кто преступил закон, понесут соответствующее наказание. Уверен, что вмешательство депутата поможет».

Информация и фото аппарата депутата Государственной Думы ФС РФ М.В. Романова

Подписано соглашение о развитии промзоны «Обухово»

28 сентября глава администрации Фрунзенского района Валерий Сапожников посетил завод металлоконструкций ООО «Возрождение», где встретился с руководителями предприятий промышленной зоны «Обухово».

На встрече было подписано соглашение о взаимодействии между администрацией Фрунзенского района и некоммерческим партнерством «Содействие территориальному развитию промышленной зоны “Обухово”».

Документ предусматривает совместное решение вопросов благоустройства, развития инженерной и транспортной инфраструктуры, охраны окружающей среды, обеспечения экологической безопасности, обнаружению и ликвидации несанкционированных свалок, а также иные вопросы, касающиеся развития промышленной зоны «Обухово».

Благотворительная акция собрала подарки для детей

Впервые проводимая в районе благотворительная акция «БлагоДарю» стала действительно массовой.

В сборе подарков и предметов гигиены для отделения лейкозов детской городской больницы №1 приняли участие несколько сотен человек из 30 учреждений, среди которых ДДЮТ, школы №365 и №8 «Музыка», а также ЦДЮТТ «Мотор».

В кубометрах получилось столько, что в полный до потолка микроавтобус «Газель» поместилась только половина собранного. Подарки были переданы по назначению, в детскую городскую больницу №1. Вторую половину организаторы передадут в дом ребенка №3.

Приглашаем жителей к творчеству на природе

В октябре на территории района организована серия пленэров для жителей всех возрастов и уровней подготовки.

Серия пленэров состоится:

— 8 октября с 14.00 до 17.00 — ул. Белы Куна (встреча участников в 14.00, ул. Белы Куна, 1, к. 1).

— 13 октября с 14.00 до 17.00 — парк Интернационалистов (встреча участников в 14.00 в парке на углу Пражской ул. и пр. Славы).

— 15 октября с 15.00 до 18.00 — перекресток ул. Ярослава Гашека и Загребского б-ра (встреча участников в 15.00, Загребский б-р, 16, Серафимовская церковь).

— 20 октября с 13.00 до 16.00 — Церковь святого праведного Иова Многострадального (Камчатская ул., 6А, встреча участников в 13.00 на остановке у церкви).

— 22 октября с 14.00 до 17.00 — Южное шоссе (встреча участников в 14.00, пр. Славы, 55).

Связаться и зарегистрироваться с организатором можно по почте: summi946@mail.ru.

Группа организации: vk.com/artfrunzensky.

Важная лекция о поведении детей

5 октября в 17.30 в библиотеке им. И.А. Крылова состоится лекция «Социально-психологический фактор, влияющий на формирование отклоняющегося поведения у детей».

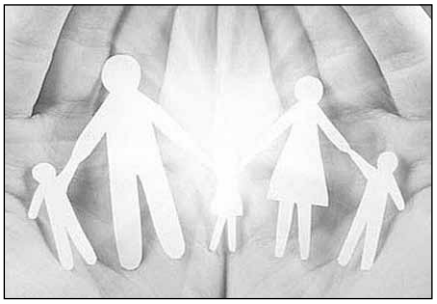

Лекцию проведет педагог-психолог Виктория Тановицкая. Мероприятие посвящено взаимоотношениям детей и их родителей, проблемам воспитания, непониманию между поколениями и развитию девиантного поведения у ребенка.

Лекция организована библиотекой им. И.А. Крылова совместно с Центром психолого-педагогической, медицинской и социальной помощи Фрунзенского района. Вход свободный.

Ждем вас по адресу: ул. Димитрова, 12, к. 1.

По материалам официального портала администрации Фрунзенского района Санкт-Петербурга (www.frunznews.ru)

Юбилей начала космической эры человечества

Ровно 60 лет назад, 4 октября 1957 года, в Советском Союзе на околоземную орбиту был выведен первый в мире искусственный спутник Земли. В сентябре 1967 года Международная федерация астронавтики провозгласила 4 октября Днем начала космической эры человечества.

Первое искусственное небесное тело — спутник — был выведен на орбиту ракетой-носителем Р-7 с Пятого научно-исследовательского полигона министерства обороны СССР, который затем стал называться космодром Байконур.

Группой ученых, создавших спутник, руководил основоположник практической космонавтики Сергей Королев. В работе принимали ученые Мстислав Келдыш, Михаил Тихонравов, Николай Лидоренко, Владимир Лапко, Борис Чекунов и многие другие.

Несколько раз проект пытались закрыть — его считали бесполезным для народного хозяйства. В январе 1957 года Королев направил докладную записку в Совет Министров СССР, в которой сообщил, что «сразу же после первых удачных пусков межконтинентальной ракеты» в апреле—июне 1957 года могут быть подготовлены две ракеты в спутниковом варианте.

После успешного старта первой советской межконтинентальной баллистической ракеты Сергей Королев вплотную занялся спутником. Было решено разработать максимально простой аппарат, чтобы не уступить первенство занимавшимся аналогичным проектом американцам.

Запуск спутника 4 октября 1957 года стал технологическим прорывом и очевидным успехом СССР в продолжавшейся уже более 10 лет «холодной войне» с Западом. Американцы смогли повторить успех

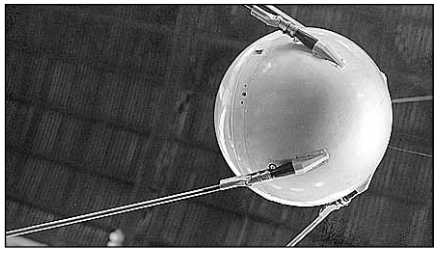

СССР лишь 1 февраля 1958 года, запустив со второй попытки «Эксплорер-1», массой в 10 раз меньше первого в мире советского спутника.

6 декабря 1999 года Генеральная ассамблея ООН провозгласила неделю с 4 по 10 октября Всемирной неделей космоса (World Space Week) — с тем, чтобы отмечать тот вклад, который вносит космическая наука и техника в улучшение благосостояния людей.

10 октября 1967 года также был принят Договор о принципах деятельности государств по исследованию и использованию космического пространства.

Интересно, что впервые идея учредить Всемирную неделю космоса возникла на 3-й Всемирной конференции ООН по космосу, где делегация Марокко выдвинула предложение о провозглашении 20 июля Всемирным днем космоса — в честь дня высадки экспедиции США на Луну, и это предложение было принято весьма неоднозначно.

Широкую дискуссию вызвала предложенная дата при том, что большинство делегаций высказались в поддержку идеи провозглашения специального Всемирного дня космоса. Российская делегация, поддержав в принципе саму идею, предложила иное толкование начала «космической эры в истории человечества», а именно — 4 октября 1957 года, когда СССР впервые в мире осуществил запуск первого искусственного спутника Земли.

Нашу страну активно поддержали Белоруссия, Казахстан, Узбекистан, Китай, Индия, Куба, ЮАР и ряд других стран. Некоторые другие страны внесли встречное предложение — отмечать эту дату 10 октября, когда вступил в силу договор по космосу. А представитель ФРГ даже предложил передать этот вопрос для проработки в Комитет ООН по космосу.

Неожиданное предложение внес делегат Ирана. Он предложил праздновать не Всемирный день космоса, а Всемирную неделю космоса, которая начиналась бы 4 октября и заканчивалась 10 октября. Это предложение поддержали большинства стран, в том числе и СССР — решение о праздновании Всемирной недели космоса было поддержано участниками конференции единогласно.

СПРАВКА

ПС-1 (простейший спутник-1) — шар диаметром 58 сантиметров, вес — 83,6 кг, оснащен 4 антеннами длиной 2,4 и 2,9 метра для передачи сигналов работающих от батареек передатчиков.

Через 295 секунд после старта ПС-1 и центральный блок ракеты весом 7,5 т были выведены на эллиптическую орбиту высотой в апогее 947 км, в перигее 288 км.

На 315 секунде после старта ИСЗ отделился от второй ступени ракеты-носителя, и сразу его позывные услышал весь мир.

Спутник ПС-1 летал 92 дня до 4 января 1958 года, совершив 1440 оборотов вокруг Земли (около 60 млн км), а его радиопередатчики работали в течение двух недель после старта.

Государственная помощь особенным детям

Иногда в жизни случается так, что природа или обстоятельства ограничивают физические возможности человека. Важную роль для социализации таких людей играет государство, одна из главных задач которого — помощь в адаптации и интеграции их в социум. Такая поддержка особенно важна для детей-инвалидов, ведь справиться с жизненными трудностями самостоятельно им не всегда под силу.

Подробнее на эту тему рассказывает начальник отдела социальных выплат УПФР во Фрунзенском районе Санкт-Петербурга Татьяна Петровна Дубина.

— Для реализации этой задачи правительство Российской Федерации предусматривает ряд мер социальной поддержки, одна из которых — направление средств материнского (семейного) капитала (МСК) на покупку товаров и услуг для адаптации детей-инвалидов.

С 2016 года средства МСК можно направить на компенсацию расходов на приобретение товаров и услуг, в соответствии с индивидуальной программой реабилитации, которая разрабатывается государственными учреждениями медико-социальной экспертизы.

Напоминаем, что средства МСК на нужды ребенка-инвалида можно направить в любое время, не дожидаясь исполнения трехлетнего возраста сертифицируемого (дающего право на получение МСК) ребенка.

Для этого необходимо представить в ПФР:

— заявление;

— паспорт владельца государственного сертификата;

— индивидуальную программу реабилитации ребенка-инвалида, действительную на день приобретения товаров и услуг;

— документы, подтверждающие расходы на приобретение товаров и услуг;

— акт проверки наличия и соответствия приобретенного для ребенка-инвалида товара;

— реквизиты счета владельца сертификата в кредитной организации.

Приобретение разрешенных товаров должно подтверждаться договорами купли-продажи, товарными, кассовыми чеками или иными документами, подтверждающими оплату.

> В 2017 году размер материнского (семейного) капитала составляет 453 026 рублей, сроки получения сертификата и использование средств МСК временем не ограничены

Важно помнить, что в индивидуальной программе реабилитации ребенка-инвалида должен быть заполнен соответствующий раздел с указанием товаров и услуг, которые могут быть приобретены с использованием средств МСК.

Наличие приобретенного товара должно быть подтверждено актом проверки, который составляется не позднее пяти дней с момента обращения в органы социальной защиты по месту жительства ребенка-инвалида.

После этого владелец сертификата обращается в территориальный орган Пенсионного фонда (в том числе через МФЦ) с заявлением за компенсацией расходов на приобретенные товары или услуги с предоставлением вышеперечисленных документов в ПФР.

Подать заявление можно лично в территориальный орган ПФР или МФЦ либо через интернет: «Личный кабинет гражданина» или единый портал государственных услуг. Заявление будет рассмотрено в течение месяца со дня его подачи в территориальный орган ПФР.

В случае принятия положительного решения средства (часть средств) из материнского (семейного) капитала поступят на счет владельца сертификата в течение 10 рабочих дней от момента принятия решения по заявлению.

Ознакомиться с более подробной информацией можно на сайте Пенсионного фонда www.pfrf.ru в разделе «Жизненные ситуации».

Кроме того, средства материнского капитала не могут быть направлены на компенсацию расходов на медицинские услуги, а также реабилитационные мероприятия, технические средства реабилитации и услуги, которые предусмотрены федеральным перечнем реабилитационных мероприятий, технических средств реабилитации и услуг, предоставляемых инвалиду за счет средств федерального бюджета.

УПФР во Фрунзенском районе Санкт-Петербурга

По возникающим вопросам вы можете обращаться по адресу:
192007, Санкт-Петербург,
ул. Расстанная, д. 20, лит. К.
Режим работы:
пн.—чт. — с 9.30 до 17.30,
обед с 13.00 до 14.00;
пт. — с 9.30 до 16.00.
Тел. 490-07-77

Поиск тайника — приобщение к истории

В любую прогулку, причем не только загородную, но и в черте города, всегда можно внести изюминку, совместив ее с игрой под названием геокэшинг. Суть игры — в создании и поиске тайников, географические координаты которых определяются с помощью приборов спутниковой навигации. В Петербурге и окрестностях вы наверняка найдете вариант тайника, который устроит и по способу его достижения, и по месту расположения — они в большом количестве есть во всех районах города и области.

Главный плюс в том, что геокэшинг доступен в любое время каждому желающему вне зависимости от возраста и физических данных. Для этого не требуется оплата стартового взноса, предварительная подготовка или наличие дорогостоящего оборудования. Даже GPS-навигатор может быть самым простым — главное, чтобы он мог определять координаты точек. При этом, искать «клады» можно любым удобным способом: пешком, на автомобиле, велосипеде, самокате, роликах.

Умные пооиски достопримечательностей

Идея игры геокэшинг (geocaching — от греч. geo — «земля», и английского cache — «тайник») зародилась в США в 2000 году, и для нее сразу была создана платформа в виде интернет-сайта. Сегодня самым крупным международным сайтом, посвященным геокэшингу, является geocaching.com, где зарегистрировано более 2,5 миллионов тайников, размещенных на территории разных стран мира.

В Россию геокэшинг пришел в 2002 году, и сегодня на русскоязычном сайте geocaching.su насчитывается свыше 17 тысяч тайников. Помимо списка с описанием тайников, здесь выкладываются последние новости, действует форум, где можно найти компанию для поиска, а также поделиться впечатлениями и фотографиями. Чтобы увидеть список геокэшинговых закладок или их расположение на карте, необходимо предварительно зарегистрироваться на сайте.

Особой материальной ценности все эти тайники не представляют — важен сам процесс и место, где проходят поиски, поскольку их расположение всегда привязано к каким-либо интересным природным или рукотворным объектам. Так что список таких точек — это уникальная база самых разнообразных достопримечательностей, в чем, кстати, состоит основное отличие российской версии игры от ее иностранных аналогов.

К этой базе часто обращаются туристы, путешественники, организаторы соревнований, чтобы сделать маршруты более яркими и к тому же познавательными. А также те, кто интересуется природой, культурой, географией или просто ищет вариант увлекательного времяпровождения с друзьями или семьей. Часто бывает, что в ходе такой игры-экскурсии участники открывают для себя новые места и архитектурные сооружения, о которых они раньше и не знали, несмотря на то, что живут совсем рядом.

Конечным объектом поиска является тщательно спрятанный пластиковый контейнер, где находятся разные полезные мелочи, условно играющие роль «сокровищ»: магниты, брелки, игрушки, значки, батарейки и так далее.

В обязательном порядке в контейнер кладут блокнот, карандаш и точилку — это необходимо для последующего ведения записей. В самом начале блокнота указано, как называется тайник, когда и кем

он был создан, а также перечень находящихся в нем предметов. Следующие записи оставляют те, кто находит этот тайник.

При этом, каждый может что-то взять или положить, сделав соответствующую пометку сначала в блокноте, а затем на страничке тайника на сайте. Впрочем, если вы ничего не берете и не кладете, то это необязательно. После этого нужно плотно закрыть крышку контейнера и вернуть его на прежнее место.

Тайники бывают разными

У тайников есть множество разновидностей, и неопытным «кладоискателям» мы рекомендуем для начала попробовать найти какой-нибудь традиционный тайник, расположенный неподалеку. Традиционный — это самый распространенный тип, где в описании сразу обозначены конечные GPS-координаты точки, в которой находится пластиковый контейнер, а также основные ориентиры и варианты подхода или подъезда. Так что просто следуйте инструкциям — и всё получится!

Конечно, не везде есть место для удачного расположения пластиковой коробочки — она все-таки довольно объемная, да еще и разместить ее нужно так, чтобы не было заметно каждому прохожему. Тогда на помощь приходит микроконтейнер, где нет ничего, кроме бумажной ленты для отметок посещения.

Но иногда и закладка микроконтейнера невозможна — в этом случае создается виртуальный тайник, взятие которого определяется ответом на контрольный вопрос. Например: «Сколько колонн на главном фасаде здания?» или «Что написано на указателе перед входом?» Ответ нужно будет отправить через специальную форму на сайте геокэшинга, и тайник считается взятым только после получения подтверждения его правильности.

Очень увлекательными являются поиски пошаговых тайников, когда, чтобы вычислить координаты финальной закладки, нужно предварительно посетить другие точки и выполнить там несложные задания. Например, сложить цифры в дате установки памятника или посчитать количество ступеней у лестницы. И уже на основе получившихся чисел вычислять координаты места, где заложен контейнер. В том случае, когда на небольшом расстоянии друг от друга расположены несколько достопримечательностей, пошаговый тайник является наиболее удачным решением, поскольку обязывает геокэшеров посетить все интересные объекты, так что поиски превращаются в своеобразную экскурсию.

Существуют также тайники, создание которых привязано к месту проведения какого-то интересного события: туристического слета или конкурса авторской песни в лесу. А иногда просто назначается место сбора геокэшеров и там закладывается тайник. У таких «событийных» закладок срок жизни обычно ограничен временем проведения мероприятия.

В особую группу выделены экстремальные тайники, отличающиеся специфическим способом достижения или необходимостью иметь особое снаряжение. Их категорически не рекомендуется посещать в одиночку, поскольку поиски связаны с риском.

Путешествие по уникальным местам

Если вы хотите интересно провести время, посмотреть достопримечательности и найти тайники, можно отправиться, например, в Царское Село. Как один из примеров приведем пошаговый тайник «Прогулка по царской России», который находится в городе Пушкине.

Вот как начинается описание тайника: «Нашу прогулку мы начинаем с посещения старого Царскосельского вокзала первой в России железной дороги, которым пользовалась последняя императорская семья. Находится он вовсе не там, где современный вокзал, а на задворках Аграрного университета; здание сохранилось полностью, даже с настенными росписями...» GPS-координаты старого полуразрушенного вокзала в описании указаны, и первое задание — посчитать трубы на его крыше. Все полученные числа записываем, чтобы потом подставить в итоговую формулу.

Дальше направляемся к Феодоровскому городку и, опять же, по обозначенным GPS-координатам находим башню, в верхней части которой нужно сосчитать оконные проемы. Неподалеку виднеется купол Феодоровского собора — к нему тоже предстоит заглянуть, поскольку у его ограждения спрятан нужный нам микроконтейнер. Но это еще не финальная точка, а лишь одна из подсказок!

Теперь двигаемся в сторону Императорской фермы и на Фермской дороге видим указатель «Ратная палата». Она-то нам и нужна! На ее кованой черной двери есть ромбовидная накладка с бороздками, количество которых станет последним недостающим числом. Теперь остается произвести несложные вычисления и найти дерево, в котором спрятан контейнер. Авторы тайника написали, что не заметить это дерево довольно сложно. Но, тем не менее, без прохождения всех предшествующих этапов найти его вряд ли удастся...

Ну а какие тайники есть в нашем районе, вы можете поискать самостоятельно.

Елена КУРАКИНА
Фото автора

Северные страны представят свои лучшие фильмы

16+

В киноцентре «Великан-парк» 4—8 октября пройдет фестиваль кино Северных стран. Его организаторы — дипломатические представительства Норвегии, Дании, Швеции, Финляндии и Исландии в Санкт-Петербурге и России.

На фестивале будут представлены пять лучших фильмов — по одному от каждой страны Северной Европы. Откроется кинопраздник премьерой исторической драмы «Девушка-лев» режиссера Вибеке Идсё (Норвегия). Это экранизация одноименного романа-бестселлера норвежского писателя Эрика Фоснеса Хансена. «Девушка-лев» получила три номинации на главную национальную кинопремию Норвегии «Аманда».

Дания представлена психологической драмой «Мастер» режиссера Шарлотты Зилинг. Швецию представляет ретродрама «Саамская кровь» Аманды Кернелл.

Финляндия представлена фильмом Tom of Finland режиссера Доме Карукоске. Это самый дорогостоящий проект в истории финской киноиндустрии. Фильм выдвинут на кинопремию «Оскар».

Завершит фестиваль фильм из Исландии «Я помню тебя» режиссера Оскара Тора Аксельссона. Это экранизация одноименного детектива-бестселлера исландской писательницы Ирсы Сигурдардоттир.

Все фильмы демонстрируются на языке оригинала с русскими субтитрами.

Место проведения: Александровский парк, 4/3. Подробности на сайте: cinemafia.ru.

Вы можете первыми увидеть уникальные фото

14+

С 4 октября по 5 ноября в музейно-выставочном центре РОСФОТО будет открыта выставка «Ранняя британская фотография». Российскому зрителю впервые откроются уникальные памятники «золотого века» британской фотографии, обычно доступные лишь музейным специалистам.

Коллекция ранней британской фотографии РОСФОТО, самая крупная в России, уникальна по своему составу. Она включает снимки 1840-х — начала 1850-х годов, выполненные в технике калотипии, и снимки второй половины 1850-х годов, сделанные с использованием так называемого «мокроколлодионного процесса».

С калотипии — отпечатков на соленой бумаге — начиналась история фотографии как способа получения неограниченного числа позитивных изображений с одного негатива. На выставке будут показаны 60 оригинальных отпечатков на соленой и альбуминовой бумаге, которые на территории нашей страны существуют в единственном экземпляре.

Предметы, представленные в экспозиции, — это уникальные авторские отпечатки, практически никогда не покидающие хранилищ. Хрупкие снимки требуют особых условий хранения и могут экспонироваться лишь на самый короткий срок. В течение одного месяца петербуржцы и гости города смогут увидеть подлинные экспонаты ранней британской фотографии, чтобы погрузиться в мир викторианской эпохи и прикоснуться к истокам истории фотографии.

Место проведения: Государственный музейно-выставочный центр РОСФОТО — Большая Морская ул., 35, Дворовый корпус, 2-й этаж.

«Игры с классикой» можно послушать в мастерской Аникушина

12+

7 октября в 16.00 откроется III фестиваль современной академической музыки «Игры с классикой».

В программу фестиваля, который пройдет 7 и 8 октября в Мастерской Аникушина, вошла уже ставшая классикой музыка Джорджа Крама, Альфреда Шнитке, Родиона Щедрина, Бориса Тищенко, Леонида Десятникова. Но главный акцент сделан на произведениях композиторов наших дней — Николая Морозова, Ильи Александрова, Анатолия Королёва, Антона Гладких, Александра Хубеева, Ильи Демуцкого, Антона Таранова. Также прозвучат сочинения молодых авторов.

Откроет фестиваль Mariinsky New Music Ensemble, в исполнении которого прозвучит квартет «Черные ангелы» Джорджа Крама.

Отдельное место займет выступление петербургского «МолОтансамбля», приуроченное к 70-летию итальянского композитора Сальваторе Шаррино, чьи сочинения полны аллюзий на музыку прошлого, но при этом просты и эмоциональны.

В год 100-летия Октябрьской революции будет уделено должное внимание русскому музыкальному авангарду XX века. В программе Evolution Московского ансамбля современной музыки — версии сочинений Александра Скрябина, Ивана Вышнеградского, Николая Рославца, Сергея Прокофьева, Гавриила Попова и Дмитрия Шостаковича.

Место проведения: Мемориальная мастерская М.К. Аникушина — Вяземский пер., 8.

Примите участие в экологическом квесте

7 октября в 11.00 Комитет по молодежной политике и взаимодействию с общественными организациями приглашает молодежь Петербурга принять участие в экологическом квесте «Чистый Петергоф — 7»

Формат мероприятия — командная игра-состязание, в которой соревнуются в количестве собранного мусора и знаниях об экологии и природе.

Состав команды — от 2 до 4 участников. За одну игру 100—200 человек собирают от 2 до 6 тонн мусора, из которых примерно половина уходит в переработку. С 2014 года проведено уже 95 игр в разных городах России, на которых собрано более 210 тонн мусора. Всего в экоквестах приняли участие 8800 человек.

На случай дождя предусмотрены тенты, организаторы раздадут дождевики. Предусмотрены знакомство команд, регистрация и выдача инвентаря, викторина от ведущего, чай с пирогами и призы победителям.

Участие бесплатное, необходима предварительная регистрация: cleangames.ru/events/petergof7.

Проект «Чистые игры» поддержан Агентством стратегических инициатив при президенте Российской Федерации.

Конкурс проектов юных экологов

27 сентября завершился Санкт-Петербургский всероссийский молодежный экологический форум, собравший свыше 1000 участников, в том числе 255 человек из 85 регионов Российской Федерации и представители зарубежных стран.

Молодые специалисты в области экологии и природоохранной деятельности встретились с представителями региональной и федеральной власти, бизнеса, природоохранных и надзорных органов, экологических фондов, экспертами в области экологического мониторинга и аналитиками. Начинающие исследователи представили проекты по улучшению экологической обстановки, привлечению общественности к проблемам охраны природы.

Члены жюри отметили высокий профессиональный уровень участников, выделили трех победителей.

1-е место заняла Алена Николаева с проектом Coffee Cycle. Она проанализировала проблему экологического просвещения. Участница предложила включить в массовое производство «Грибную коробку». Эта образовательная игрушка, с помощью которой дети смогут следить за процессом роста грибов, которая позволит привить ребятам чувство ответственности, сделать их внимательнее к природным явлениям.

2-е место досталось Александру Портнову, который предложил создать альтернативный источник энергии при реализации концепции «Бережливого производства» в системе очистных сооружений.

3-е место занял Николай Патрушев с проектом «Автономный сельскохозяйственный трансформер». Сооружение поможет сократить порчу овощной и фруктовой продукции.

Председатель Комитета по молодежной политике и взаимодействию с общественными организациями Рената Абдулина подчеркнула, что форум дал шанс молодым экологам проявить себя, познакомиться с единомышленниками, обменяться опытом.

В Петербурге состоялись учения волонтеров

Комитет по природопользованию, охране окружающей среды и обеспечению экологической безопасности провел совместные учения экологических аварийных служб города с экологическими волонтерами по оказанию оперативной помощи в ликвидации масштабных разливов нефтепродуктов.

Основная задача тренировки — отработка ликвидации разлива нефтепродуктов на мелководном побережье Курортного района (в районе Нового пляжа в пос. Тарховка).

Согласно легенде, из-за разгерметизации на борту танкера в воде оказались 70 кубометров мазута. Первыми на место прибыли сотрудники аварийных служб «ПИЛАРН» и «Экострой». Для локализации с целью предотвращения дальнейшего распространения «нефтепродуктов» они установили боновые ограждения и приступили к сбору «нефтепродуктов» и обработке акватории активной пеной.

Для работы на побережье были привлечены около 100 волонтеров. Среди них — волонтеры государственной инспекции маломерных судов, спасатели общественной организации ВОСВОД и студенты десяти петербургских вузов.

Подобные тренировки с привлечением волонтеров стали уже системными, они проводятся ежегодно на протяжении восьми лет. По мнению представителей Комитета по природопользованию, учения дают ребятам возможность практически применить знания, полученные на специальных лекциях.

Напомним, что движение экологических волонтеров по оказанию оперативной помощи в ликвидации последствий нефтеразливов под руководством Комитета по природопользованию было создано в 2009 году.

Судоку

9			7		1			
		8		5				
2	6		9	8	3			
			8		2			
	2	6		3	9	4		
	3			7	4		6	
			2				9	6
7	9	1		4				5
		2						

Шахматы

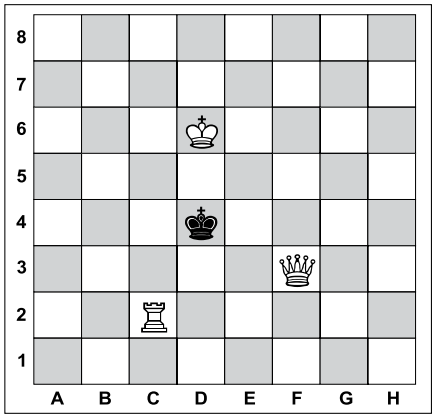

Задача №1. Белые начинают и дают мат в два хода

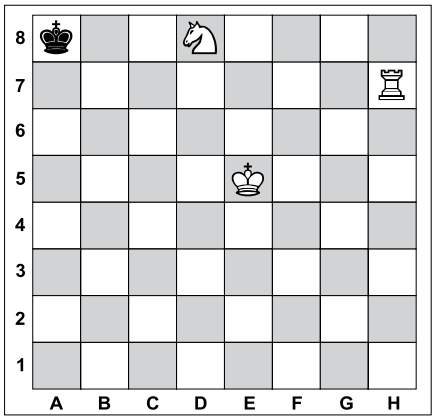

Задача №1. Белые начинают и дают мат в три хода

Крокодилы бегут на свободу

С фермы в китайской провинции Сычуань сбежали 78 молодых сиамских крокодилов: во время ремонта загона в пруд случайно опрокинули контейнер с маленькими рептилиями, и пока еще сравнительно небольшие крокодилы оказались на свободе.

В итоге большинство из них поймали, но пятерым удалось улизнуть. Власти провинции организовали поисковые группы и надеются найти либо пропавших хищников, либо доказательства того, что они погибли.

Молодые сиамские крокодилы не представляют угрозы для человека, однако если они выживут и доберутся до реки, то могут вырасти и размножиться.

Подобные прецеденты известны. Фауну юга Флориды истребляют темные тигровые питоны из Юго-Восточной Азии, около 30 лет назад ввезенные на полуостров любителями экзотических животных. Парк Сильвер-Спрингз в США населяют дикие макаки-резус, преднамеренно выпущенные там в 1938 году.

Сиамские крокодилы водятся в Камбодже, Индонезии, Малайзии, Лаосе, Мьянме, Вьетнаме, Таиланде и на острове Калимантан. Они вырастают до 3—4 метров в длину. Вид находится на грани исчезновения. В мире насчитывается не более 5 тысяч таких рептилий.

Напомним, что в 2013 году сообщалось, что жители Екатеринбурга заметили «беглого» крокодила на берегу реки Исеть. Вскоре у рептилии появился собственный аккаунт в Twitter.

Daily Mail

Ответы

На головоломки, опубликованные в №42 от 28.09.2017

Сканворд

ПО ГОРИЗОНТАЛИ: Щербина. Емеля. Сальза. Тосол. Чикаго. Боль. Гимн. Уступ. Шипр. День. Смак. Задавака. Лад. Панк. Драже. Житие. Угги. Шнур. Онучи. Карате. Коза. Бис. Пани. Вдоль. Тавро. Фата. Казак. Арба. Ада. Таксист. Товар.

ПО ВЕРТИКАЛИ: Чертог. Джованна. Кекс. Мшара. Очник. Жучка. Ясли. Легион. Кирза. Зита. Щёлка. Аджика. Атас. Гурд. Кварт. Разнос. Автор. Адвокат. Будапешт. Опека. Небо. Зав. Нанду. Илиада. Фальшь. Рысь. Кар.

Судоку

4	5	9	1	7	2	3	6	8
6	7	2	3	9	8	1	5	4
1	8	3	6	4	5	7	9	2
3	9	8	4	5	7	2	1	6
7	4	1	2	8	6	9	3	5
2	6	5	9	1	3	8	4	7
8	2	6	5	3	9	4	7	1
9	1	7	8	6	4	5	2	3
5	3	4	7	2	1	6	8	9

Шахматы

Задача №1.

Положение на диаграмме:
Белые: король d4, ферзь f4, ладья b8, конь c5
Черные: король c6, пешка f5

Решение: 1. Кре5! Кр:с5 Фс1х
1. ... Крс7 **2.** Крd5х

Задача №2.

Положение на диаграмме:
Белые: король a3, ферзь g2, ладья h1, слон e6, пешка d6
Черные: король e8, ладьи f7, h8, слон a7, конь a6, пешки d6, e3

Решение: 1. Фb7! 0-0 **2.** Фg2х
1. ... Л:b7 (c7, d7) **2.** Л:h8х **1.** ... Лd7 **2.** Ф:d7х **1.** ... Кре8 **2.** Ф:е7х
1. ... ~ **2.** Фс8х

Вестник МО «КУПЧИНО» 6+
Регистрационное свидетельство ПИ 2-4852 от 20.11.2000 выдано Территориальным управлением Министерства РФ по делам печати, телерадиовещания и средств массовых коммуникаций по Санкт-Петербургу и Ленинградской области.

Учредитель: Муниципальный Совет внутригородского муниципального образования Санкт-Петербурга муниципальный округ «Купчино».
Адрес редакции: 192212, Будапештская ул., д. 19, корп. 1
Тел. (812) 774-42-87, факс (812) 703-04-10.
Главный редактор Е.В. Фомина.
Издатель: ООО «ПрофИнвест», 198005, СПб, наб. Обводного канала, д. 135, лит. А, пом. 2Н.

Отпечатано в типографии ООО «Типографский комплекс "Девиз"», 195027, Санкт-Петербург, ул. Якорная, д. 10, корп. 2, лит. А, пом. 44.
Тираж 11 000 экз. Распространяется бесплатно.
Номер подписан в печать 03.10.2017.
Время подписания по графику — 21.00, фактическое время подписания — 21.00.
№43. Дата выхода — 05.10.2017. Заказ №ТД-5939

Гороскоп со 9 по 15 октября

ОВЕН
Отличное время для достижения взаимопонимания с любимым человеком, впрочем как и для разрешения всех деловых разногласий. Благоприятные дни также для решения финансовых проблем. Замечательный шанс решительно покончить с вредными привычками (если они у вас есть): начать лучше в среду, главное — верить в успех.

ТЕЛЕЦ
Пора заняться наведением простейшего порядка как в домашних делах, так и на рабочем месте. Даже если вы займетесь разборкой всего скопившегося на столе, а также проведете уборку или небольшой ремонт, то сразу сможете почувствовать, что отношения с близкими стали более гармоничными. В четверг и пятницу экономьте силы и постарайтесь не переохлаждаться.

БЛИЗНЕЦЫ
Будьте готовы к тому, что в вашей личной жизни могут произойти неожиданности. Если вы до сих пор одиноки, то, наконец-то, сумеете познакомиться с человеком, который может стать вашей судьбой — но все-таки будьте благоразумны при выборе. А если ваша «вторая половинка» всегда рядом, то романтические отношения будут успешно развиваться.

РАК
Сейчас для вас очень важно уделить особое внимание отношениям в семье и с любимым человеком. Постарайтесь более внимательно отнестись к проблемам близких людей, особенно в последние дни недели. Не отказывайте им в помощи и заботе. На выходных советуем вообще укрыться от друзей в лоне семьи и любимого человека.

ЛЕВ
Все важные дела лучше сделать не позднее среды. И хотя в семейных отношениях будет царить мир и гармония, вам стоит сосредоточиться на урегулировании домашних дел и забот, которые казались незначительными. Во второй половине недели, возможно, придется столкнуться с осложнениями в общении со знакомыми и соседями — проявите терпение.

ДЕВА
Если проблемы и возникнут, то разве что на работе и в контактах с людьми. Хотя в первую половину недели у вас все будет получаться без каких-либо серьезных конфликтов, вы даже сможете повысить уровень своего профессионального мастерства. Вторая половина недели может быть связана с финансовыми трудностями.

ВЕСЫ
Излишнее внимание к собственному внешнему виду может привести к депрессивному состоянию — если вы начнете искать черную кошку в черной комнате, то очень расстроитесь, включив свет и обнаружив, что ее там нет. Но сходить к парикмахеру, да и обновить гардероб всё же лучше, чем расстраиваться по пустякам и впадать в уныние.

СКОРПИОН
На этой неделе усилится ваш интерес ко всему загадочному и таинственному. Но лучше обратить внимание не на мистику, а заняться историей своей семьи — запишите и сохраните всё, что услышите от ваших старших родственников. Вы почувствуете необычайный прилив сил, который очень пригодится при решении насущных задач как на работе, так и дома.

СТРЕЛЕЦ
В вашей жизни появятся люди, которые окажут неоценимую помощь в реализации ваших планов. В начале недели также есть хороший шанс разобраться с тайнами, которые окружают вас и которым вы пока не нашли объяснения. Во второй половине недели все решения лучше принимать самостоятельно, советы даже проверенных друзей могут лишь осложнить вашу жизнь.

КОЗЕРОГ
Следует подготовиться к тому, что к концу недели могут возникнуть сложности в отношениях с начальством и, возможно, с кем-либо из ближайших родственников. Главное — не поддаваться излишнему давлению и твердо стоять на своем. Очень скоро суть разногласий будет устранена и жизнь войдет в привычную, спокойную колею.

ВОДОЛЕЙ
Удачное время для самообразования, которое вскоре сможет помочь и в карьерном продвижении. Возможна встреча с человеком, от которого вы получите важное и выгодное предложение. Некоторые неофициальные условия могут вас немного смутить, но, согласившись с ними, вы получите то, что желаете. В конце недели обратите внимание на профилактику здоровья.

РЫБЫ
Первая половина недели благоприятна для поездок, расширения кругозора, знакомства с людьми, общения в интернете. Рабочие моменты не будут сильно отвлекать, поэтому рекомендуется хорошо отдохнуть. Во второй половине недели постарайтесь не предпринимать непроверенных, а тем более авантюрных шагов при решении важных задач.

Блюда с незаслуженно нелюбимой тыквой

Редакция приготовила. Рекомендуем

Тыква — продукт не только полезный, но и вкусный. И если однажды попробовать преодолеть свои стереотипы, основанные на не очень вкусном блюде с тыквой, испробованном в глубоком детстве, то можно открыть для себя этот интересный продукт заново. Ведь сегодня тыкву варят, жарят, фаршируют, из нее готовят супы и салаты, пекут пироги и даже маринуют.

Правда, тыква — продукт коварный. Во-первых, сортов этого замечательного овоща очень много — как минимум несколько десятков. И они отличаются по вкусу, плотности, сладости. Во-вторых, наши тыквы-гиганты, продающиеся в магазинах как целиком, так и кусочками, весьма не просты в обработке. Ее сложнее натереть на терке или нарезать на небольшие кубики, чем гигантский цуккини, который садоводы растят у себя на грядках до самой последней возможности. И тот, и другой овощ разве что топором рубить можно.

К счастью, в этом году в магазинах продают самые разные тыквы. Да и небольшие отделы для садоводов на рынках, где они могут продавать свою продукцию, пестрят самыми разными, в том числе и небольшими, но яркими и сочными тыквами.

Омлет с тыквой

Вам понадобится

- Яйца — 3 шт.
- Тыква — 200 г.
- Сливки жирные — 70 г.
- Мука — 1 столовая ложка.
- Зелень (на ваш выбор) — 1/2 пучка.
- Растительное масло — для жарки.
- Мускатный орех — 1/4 чайной ложки.
- Соль и перец — по вкусу.

Приготовление

Сначала готовим тыкву. Ее нужно промыть, обсушить, очистить от кожицы, нарезать тонкими небольшими кусочками. Затем стоит посмотреть на то, насколько влажные кусочки получились и, если необходимо, промокнуть их бумажными полотенцами. Следом нужно присыпать с двух сторон мукой (лучше не обваливать, чтобы не было слишком много панировки) и обжарить на разогретой сковородке до легкого золотистого цвета.

Если вашу сковородку можно ставить в духовку, тогда поместите тыкву в духовой шкаф и томите еще минут 15. Если нет — переложите ее в удобную для запекания омлета форму и отправьте в духовку в таком виде.

Пока готовится тыква, смешайте яйца со сливками, посолите, поперчите, добавьте мускатный орех (измельченный) и мелко нарубленную зелень.

Достаньте тыкву, залейте в форму или сковородку яичную смесь, слегка перемешайте и готовьте в духовом шкафу минут 10 (на небольшом огне).

Точное время обычно зависит от духовки, так что следите за состоянием омлета.

Оладьи из тыквы

Вам понадобится

- Тыква — 500 г.
- Яйца — 2 шт.
- Сахар — 4—5 столовых ложек.
- Соль — щепотка.
- Сода — 0,5 чайной ложки.
- Мука — от 0,5 до 1 стакана (в зависимости от сочности тыквы).
- Растительное масло — для жарки.

Приготовление

Тыкву для оладий можно подготовить двумя способами. В каждом из вариантов есть свои преимущества, но оладьи будут разные. Выбор за вами.

Первый — натереть тыкву на мелкой терке. Это возможно, если она не очень твердая. Второй — отварить тыкву в небольшом количестве воды до мягкости, а затем протереть через сито до однородной массы.

Дальнейшее приготовление одинаково для обоих вариантов. В тыкву нужно добавить яйца, соль, соду и сахар, всё тщательно перемешать до однородности. Затем добавляете муку, чтобы получилось тесто для оладий.

В сковороде разогреть растительное масло. Когда оно достаточно нагреется, выложить столовой ложкой тесто и сразу уменьшить огонь. Обжаривать по 2—3 минуты с каждой стороны. Можно — под крышкой.

Подавать оладьи можно со сметаной, вареньем. На ваш вкус.

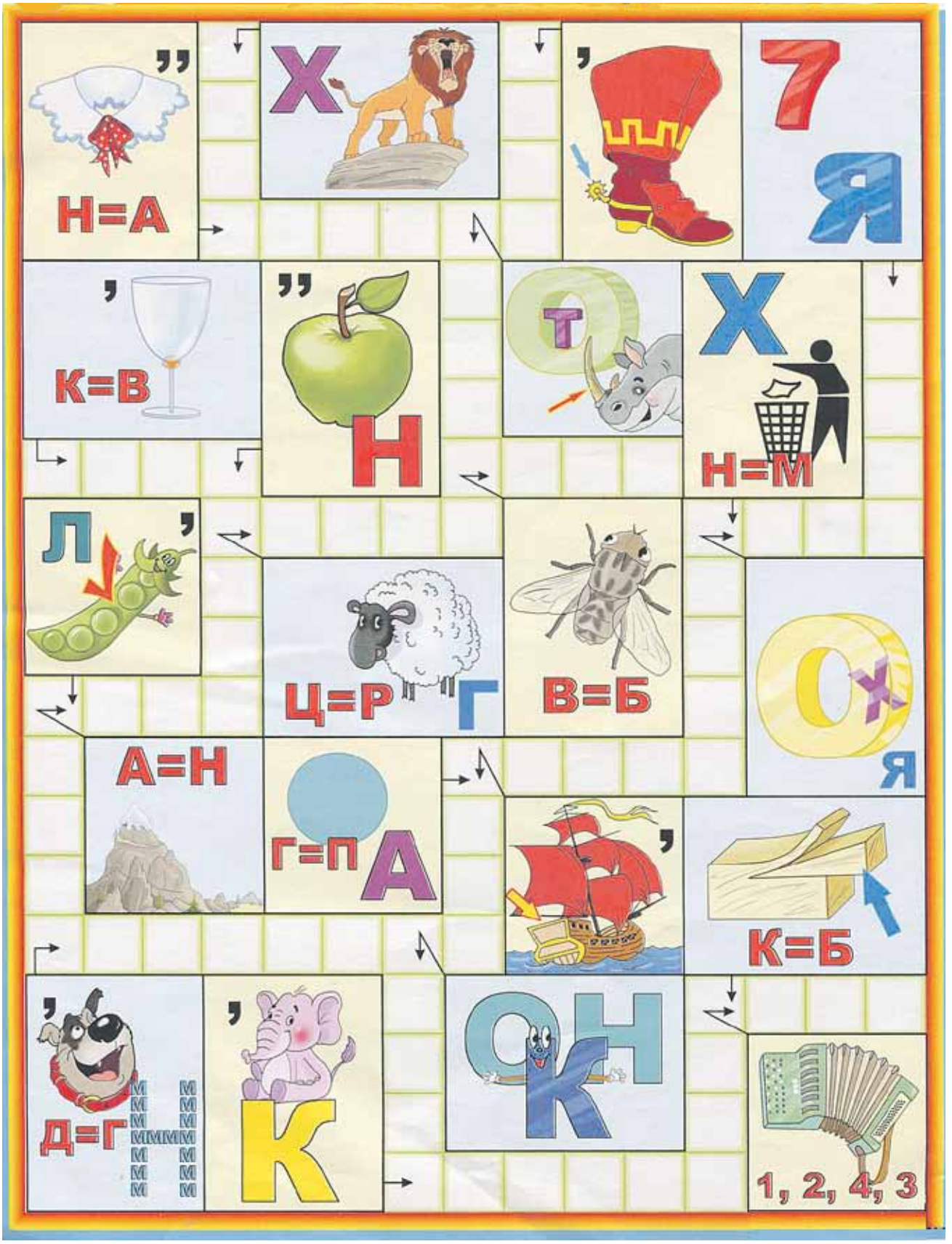

Разгадай ребусы и отгадай сканворд

Мелкий заводской воришка
Подводный камень на реке
1
Эстрадное представление
Больше, чем много
Высокий тонкий звук
Цилиндр, вал в механизме
Художник при Бонапарте
Боковая сторона холма
"Байк" из упряжки Деда Мороза
Куст с терпкими ягодами
Имя тусовщицы Собчак
Веником в совок наметён
Писатель-клеветник
На Руси крестьянин или холоп
Что уронила плачущая Таня?
Насекомое-кровосос
Сигнал к отправке факса
Бубновый колдун тундры
Шутка, вымазанная салом
Застольная речь
Якутская река-"женщина"
Крестьянский штык
Густой лес
Гребущий под себя
Фабрика КВН-звёзд
Правда, общая для всех
Железных звеньев череда
Представитель кочевого народа
Персонаж А.Н. Островского "Гроза"
"До" или "ре" с пюпитра
Столица на реке Джамна
Тонкий плоский слой породы
2
Коробейник иначе
Держава иначе
Офицер-кабинетчик
Ловко ведёт дела
Скотный двор казаков
Убыль бульона при кипячении
Арабская буква №1
"...-джицу" (борьба)
"Путь" для китайца
Сметная стоимость сотрудника
Дочь Екатерины Жемчужной
Интонационная пауза
Большая волна
Криминальный обманщик
Джорджио..., дизайнер-итальянец
Генерал Барклай-де-...
Старинная аптекарская мера
Латвийский микроавтобус